

NEŠPORY

MARIÁNSKÉ

doprovod

800 - ÚVODNÍ VERŠ

Kněz: Bo - že, po - spěš mi na po - moc ! *Lid:* Slyš na - še vo - lá - ní !

Kněz: Sláva Otci i Synu, * i Du - chu sva - té - mu,

Lid: jako byla na počátku i nyní i vždycky, * a na věky vě - ků. A - men.

A - le - lu - ja.

1. Zdrávas, hvězdo mo - ří, ži - vi tel - ko Bo - ží, u - sta vi - čná

Pa - nno, bla - há ne - bes brá - no!

A - men.

2. Ave tobě pěla / ústa Gabriela; / mír nám vlej, když jméno /
Eva zpět je čteno.

3. Rozvaž pouta viny, / slepoty vzdal stíny, / zbav nás všeho
zlého, / zdroj buď dobra všeho.

4. Ukaž nám, žes Matka; prosba tvá je sladká / sluchu Syna
tvého, / pro nás zrozeného.

5. Panno požehnaná, / milosti jsi schrána; / změň nás v prosté
viny, / v tiché, čisté syny!

6. Dopřej nám žít čistě, / ať kráčíme jistě / k tobě, do tvé říše, /
patřit na Ježíše.

7. Ctěme Boha Otce, / chvalme Boha Syna, / slavme Boha
Ducha: / třem buď pocta jedna. Amen.

802 - PRVNÍ ŽALM*Antifona mimo dobu velikonoční:*

Zdrá - vas, Ma - ri - a, mi - lo - sti ... pl - ná! Pán s te - bou!

Ped. ad lib.

803*Antifona v době velikonoční:*

Zdrá - vas, Ma - ri - a, mi - lo - sti pl - ná! Pán

Ped. ad lib.

s te - bou! A - le - lu - ja!

Ped. ad lib.

Psalmodie Es – D **Žalm 122 (121)**
Svaté město Jeruzalém

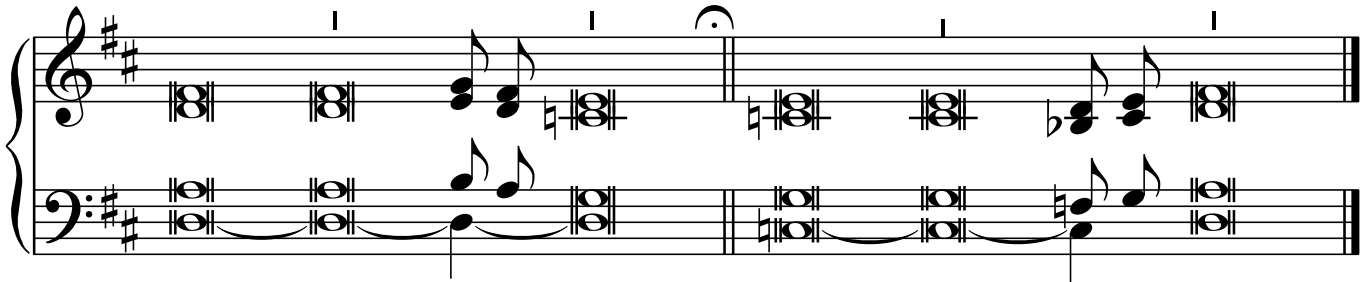

Zaradoval **jsem se**, když mi řekli: *

»Do domu **Hospod**inova půjdeme!«

Už **stojí** naše nohy *

v **tvých** branách, Jeruzaléme! -

Jeruzalém je **vystavěn** jako město, *

spojené v jeden celek.

Tam vystupují **kmeny**, kmeny Hospodinovy, *

jak to zákon přikazuje Izraeli, aby chválil **Hospod**inovo jméno.

Tam stojí soudní stolce, *

stolce **David**ova domu. -

Vyprošujte **Jeruzalému** pokoj: *

ať jsou v **bezpečí**, kdo tě milují,

ať **vládne** mír v tvých hradbách, *

bezpečnost v tvých palácích! -

Kvůli svým **bratřím** a přátelům *

budu **říkat**: Pokoj v tobě!

Kvůli domu Hospodina, **našeho** Boha, *

budu ti přát štěstí.

Sláva **Otc**i i Synu *

i **Duch**u Svatému,

jako byla na počátku i **nyní** i vždycky *

a **na věky** věků. Amen.

Opakuje se antifona

804 - DRUHÝ ŽALM*Antifona:*

Jsem slu - že - bni - ce Pá - ně, at' se mi sta - ne

Po - dle slo - va tvé - ho. *V době velikonoční:* A - le - lu - ja.

Psalmodie F 1 **Žalm 116 (115)**
Poděkování v chrámě

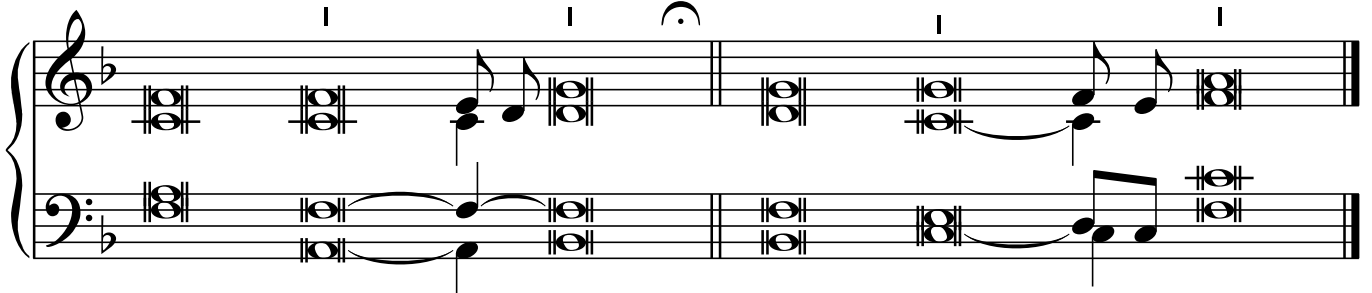

Když **nestaví** dům Hospodin, *
marně se **lopotí**, **kdo** jej stavějí;
když **nestřeží** město Hospodin, *
marně bdí strážce.
Marné je časně vstávat, †
dlouho vysedávat **u práce**, **jíst** chléb námahy; *
neboť ve spánku jej **dává** svým milým. -
Hle, Hospodinovým **darem** jsou synové, *
odměnou plod lůna.
Čím jsou **bojovníku** šípy v ruce, *
tím jsou **synové** z let mládí.
Šťastný je muž, který jimi **naplnil** svůj toulec; *
nepřijdou do hanby, když se budou
v branách soudit s protivníky.
Sláva **Otc**i i Synu
i Duchu Svatému, *
jako byla na počátku i **ny**ní i vždycky *
a na věky věků. Amen.

Opakuje se antifona

805 - KANTIKUM*Antifona:*

Po - že - hna - ná jsi me - zi že - na - mi

V době velikonoční:

a po - že-hna-ný plod ži - vo - ta tvé - ho. A - le - lu - ja.

Ef 1, 3–10
Bůh - Spasitel

Psalmodie B – G

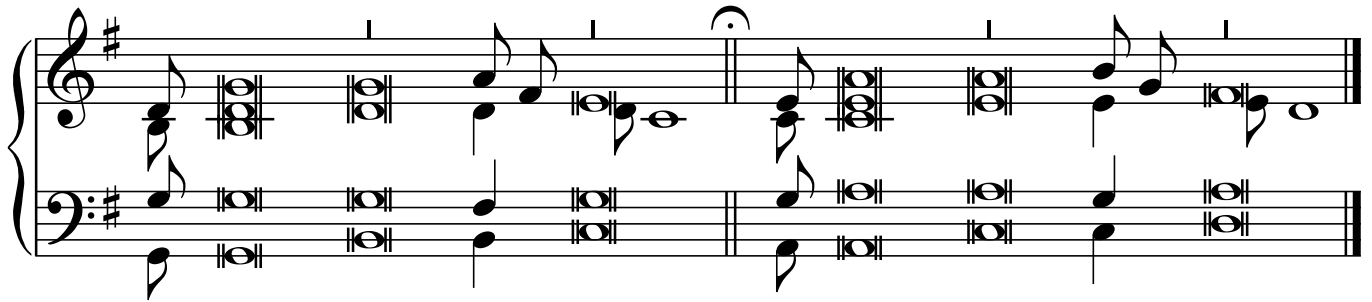

Pochválen buď Bůh a Otec našeho Pána **Ježíše** Krista, *
on nás zahrnul z nebe rozmanitými duchovními
dary, (*) protože jsme **spojeni** s Kristem. -
Vždyť v něm si nás vyvolil ještě **před stvořením** světa, *
abychom byli před ním svatí a **neposkvrnění** v lásce;
ze svého svobodného **rozhodnutí** nás předurčil, *
abychom byli přijati za jeho děti skrze **Ježíše** Krista. -
To proto, aby se jeho vznešené dobrotivosti **vzdávala** chvála, *
neboť skrze ni nás obdařil milostí ve svém **milovaném** Synu. -
Skrze jeho **krev** v **něm máme** vykoupení, *
odpuštění hříchů pro jeho **nesmírnou** milost,
kterou nám tak **bohatě** projevil *
s veškerou **moudrostí** a prozíravostí: -
seznámil nás totiž s tajemstvím své vůle, † **jak se mu** to líbilo *
a jak si to napřed sám **u sebe** ustanovil,
až se naplní čas **pro dílo** spásy: *
že sjednotí v Kristu vše, co je **na nebi** i na zemi.
Sláva **Otc**i i Synu *
i Duchu Svatému,
jako byla na počátku i **nyní** i vždycky *
a na věky věků. Amen.

Opakuje se antifona

806 - ZPĚV PO ČTENÍ v době velikonoční

1. Kněz (kantor), 2. Lid:

Bud' zdrá-va, Ma-ri - a, mi-lo-sti pl-ná! Pán_ s te-bou!

A-le - lu - ja! *Kněz (kantor):* Po-že-hna - ná jsi ty me-zi že-na-mi, a po-že-

hna-ný je plod tvé-ho lů - na. *Lid:* Pán_ s te-bou! A-le - lu - ja!

Kněz (kantor):

Slá - va O-tci i Sy-nu i Du - chu Sva-té - mu.

Lid:

Bud' zdrá va ...

807 - ZPĚV PO ČTENÍ

mimo dobu velikonoční

11

1. Kněz (kantor), 2. Lid:

Bud' zdrá- va, Ma- ri - a, mi- lo- sti pl- ná! Pán s te- bou!

Po - že- hna - ná jsi ty me- zi že- na- mi, a po- že - hna- ný je

plod tvé- ho lů - na. Lid: Pán s te- bou! Kněz (kantor): Slá- va O- tci i Sy- nu i

Du - chu Sva- té - mu. Lid: Bud' zdráva ...

808 - KANTIKUM P. MARIE**(Magnificat)**

Antifona

Blahoslavená jsi, Pan - no Ma - ria, tys uvěřila, že se
splní to, * co ti bylo

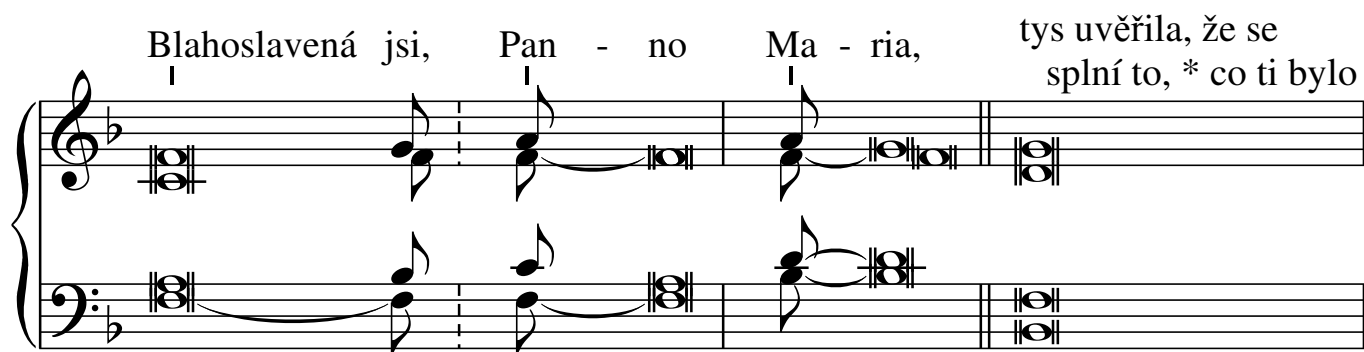

řeče - no od Pána. A - le - lu - ja.

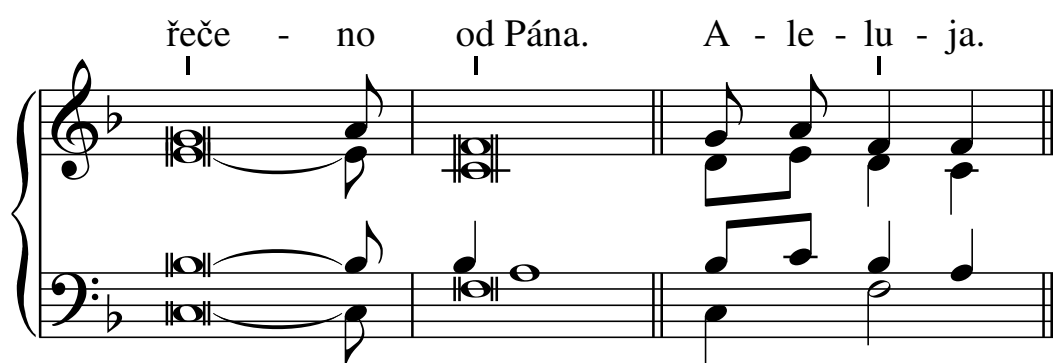

Psalmodie M

Ve - le - bí * má du - še Hospodina

první verš:

ostatní verše:

a můj duch jásá *

v **Bohu** mém spasiteli,

Neboť shlédł na svou **nepatrnou** služebnici.*

od této chvíle mne budou **blahoslavít** všechna pokolení,
že mi učinil veliké věci ten, **který** je mocný.*

Jeho **jméno** je svaté.

A jeho milosrdenství trvá **od pokolení** do pokolení *

k těm, **kdo se** ho bojí.

Mocně **zasáhl** svým ramenem,*

rozptýlil ty, kdo v srdci **smýšlejí** pyšně.

Mocně **sesadil** z trůnu *

a **ponížené** povýšil,

hladové nasýtil **dobrými** věcmi *

a bohaté **propustil** s prázdnou.

Ujal se svého **služebníka** Izraele,*

pamatoval na své milosrdenství,

jak slíbil našim předkům,*

Abrahámovi a jeho **potomkům** navěky.

Sláva **Otci** i Synu *

i **Duchu** svatému,

jako byla na počátku, i **nyní** i vždycky *

a na **věky věků**. Amen.

Opakuje se antifona